číslo 23 / ročník X / říjen 2017

noviny METROPOL

V novinách Metropol je zvykem, že se po čase vracíme za primátory a starosty měst a obcí v krajích, abychom zprostředkovali čtenářům, co je nového. Tentokrát jsme se zastavili u Romany Žatecké, starostky města Česká Lípa.

Lepší je skočit mezi vlky než na špek

Od našeho posledního rozhovoru uplynul právě rok, co je za tu dobu v České Lípě nového, co se změnilo?

Teď se u nás v Lípě například běhá. Přidali jsme se do rodiny měst, které mají své půlmaratony, ale u nás se běží tzv. zážitkový běh na 16 kilometrů nebo půlku. Trať vede městem i přírodou, přes krásy našeho města a okolí. Vede běžce podél řeky Ploučnice, přes autodrom, historickým centrem, po starých i nových schodech, proběhnou historickým autobusem, mezi bubeníky… Lákáme do naše města nejen sportovce z celé republiky, ale i turisty bez ohledu na věk a kondici, protože kdo běžet nemůže nebo nechce, může trasu zážitků úplně obyčejně projít. A povedlo se! Na startu prvního ročníku City Cross Run and Walk stálo více než pět stovek běžců z celé České republiky. To jsme si ověřili, že do takové akce se městu vyplatilo investovat, a tak se před několika dny běžel ročník druhý. A kdybych měla vybrat takovou tu klasickou městskou novinku za uplynulý rok, tak přibylo 150 parkovacích míst na největším sídlišti, máme pár kilometrů nových i opravených chodníků a další úžasná dětská hřiště a venkovní otevřená sportoviště. Nové jsou i „potůčky“ pro děti v rekreační zóně v Dubici, informační systém pro nevidomé návštěvníky města, krásná dřevěná vyhlídka na kopci Hůrka, nájemci naší nejkrásnější secesní budovy, kteří do ní vnesou nejen stylovou kavárnu, ale i jazz, měníme zastávky MHD… Prostě se staráme o každodenní chod města a jeho podobu. A stejně jako máme nové plány, máme i nové zkušenosti. Dobré i ty špatné, které se lidem špatně vysvětlují.

Co podle vašeho názoru Českolipany v současné době nejvíc zlobí?

To je různé, protože nikdy se ničím nezavděčíte všem. Ale chci, aby i ti nespokojení věděli, že je slyším a o jejich kritických výtkách přemýšlím. Tak třeba letos byla velká nespokojenost s úklidem – zimní údržbu zaskočila zima, a to doslova. Ukázalo se ale hlavně to, že smlouva na zajištění úklidu sněhu byla před lety „postavená“ na teplé zimy a když letos napadly haldy sněhu, bylo nasmlouvané techniky málo na rychlé odklizení sněhu a vyčištění chodníků. Teď právě připravujeme novou rámcovou smlouvu na úklid a myslíme i na situace, kdy v zimě taky někdy doslova padají trakaře… Obdobně jsme se natrápili se sekáním trávy, tady jsme ale neváhali smlouvu vypovědět, protože prostě nemůžeme dlouhodobě akceptovat špatnou práci za veřejné peníze. Jakkoli rozumím tomu, že když není v určitý okamžik k mání dost sekáčů, tak má dodavatel téměř neřešitelný problém a nezvládne tu práci podle našich představ. Lidi trápí třeba i děravé silnice, zastavená stavba obchvatu města, stav divadla nebo knihovny – to ale trápí i mně, že věci leckdy nepostupují tak rychle, jak bychom si asi všichni představovali. Důvodem je často skutečnost, že v současné době, kdy se zemi daří, není na trhu dost pracovní síly. Rychle leckdy nepostupují ani různá řízení, šetření. Nepřestává mne překvapovat, kolik toho musí lidi oběhat a sepsat a poslat, než si něco vyřídí, a jak dlouho to pak ještě trvá. Stát nám – občanům život nezjednodušuje.

A co nejvíc zlobí vás?

Letos v létě mě potkal smutek v rodině, a to bylo velké prozření do každodenní reality seniorů. V naší společnosti leckdy nelze důstojně stárnout, chybí empatie a úcta k věku, k celoživotní práci. Věnuji seniorům hodně času, musí vědět, že město je i jejich partnerem a mohou se na něj s důvěrou obrátit. Stejně tak jsem celé léto věnovala prověřování situace v poskytování a financování sociálních služeb občanům města, ať už autistickým dětem, nebo tělesně a zdravotně postiženým, chráněnému bydlení a jiným. Na to se podílí hlavně stát, ale také kraj a města, a tak jsem za Českou Lípu ráda, že po té „letní prověrce“ nákladovosti sociálních služeb jsem v České Lípě získala podporu pro další finanční výpomoc na některé životně důležité služby pro naše občany.

Z čeho naopak máte radost?

Toho je naštěstí taky spousta… Že ožila Dubice a že budeme mít v Lípě venkovní bazén. Ať má kdo chce jaký názor na plánované místo výstavby, důležité je, že v 21. století bude mít naše město okresního formátu konečně nějaké venkovní koupání. Po mnoha letech planých diskusí… Postupně revitalizujeme největší panelové sídliště, takže tady přibývá parkovacích míst i zeleně. A dočkají se i sídliště ostatní. Mám radost z toho, že jsme oživili některé léta zanedbávané objekty - na podzim otevřeme novou školku v Dolní Libchavě, zrekonstruovali jsme krásnou budovu, kterou jsem léta viděla postupně chátrat. Také penzion pro seniory léta trpěl mizernou statikou, i tady začaly práce na změně k lepšímu. Nový kabát i funkci dostává velký bytový dům na sídlišti – v přízemí bývaly obchody, ty už ale nájemci opustili a prázdný prostor vybízí k devastaci a pokoutním aktivitám na hranici zákona. A tak tyto prostory dostanou nové funkce: rozšíříme knihovnu, z bývalých obchodů vzniknou skladovací prostory, které nájemcům chybí, a bude tu mít pobočku a kameru městská policie. To zklidní nejen tento velký městský dům, ale velký kus sídliště.

Řízení a spravování územního celku se zhruba sedmatřiceti tisíci obyvatel určitě není snadná záležitost. Jakými principy se při tom řídíte?

Stručně řečeno: Ctím spravedlnost, rovnost podmínek pro všechny, nebojím se rozhodnout. A hlavně: město řídím jako službu pro lidi, nikoli jako firmu.

Funguje tak i koaliční spolupráce na radnici?

Je hlavně korektní a věcná. Vážím si toho, že se v ní sešli lidé, kteří chtějí měnit město a mají různé zkušenosti z praxe a ty vnášejí do diskusí a problémů, které společně řešíme. Někdo umí řídit, jiný rozumí financím nebo právu, další má větší vhled do kultury nebo do sportu, dohromady to je studnice zkušeností, které když se propojí a zaměří na dosažení nějakého cíle, tak se věci můžou hýbat. Stejně tak může inspirace, dobrý nápad nebo věcný návrh zaznít i od opozice. Jsme v zastupitelstvu zástupci tradičních politických stran i nezávislí, ale roli nehraje politický dres. Důležitější jsou ti konkrétní lidé v nich, jestli vůbec chtějí makat každý den 24 hodin pro lidi, pro společnost, pro město. Samozřejmě je také důležité přesvědčit ostatní zastupitele, získat je pro podporu.

Velkým tématem byla a stále ještě je zdejší nemocnice. Co je v tomto směru nového?

Velkým krokem vpřed je podstatná změna ve vzájemné komunikaci. Taky vidím razantnější kroky vlastníka, kterým je Liberecký kraj. A tak i když jednání o majetkovém vstupu města do nemocnice jsou momentálně utlumena, hlásíme se jako město k aktivní pomoci, ať už jde o potřebu bytů, nebo o personální stabilizaci. A příští rok nabídneme stipendia studentům vybraných oborů medicíny, aby se sem po promoci vraceli. Dlouhodobě nám chybí oční lékaři, zubaři, praktici. Možnosti města jsou malé, ale lepší je se snažit alespoň o něco, než říkat, že to nejde, že to je věc státu.

Vloni jste se stala krajskou zastupitelkou. Jak toho využíváte ve prospěch občanů České Lípy?

Jednoduše: stále si v krajské problematice hlídám vše, co se týká Českolipska, protože tady jsem doma a chci ten domov pěkný, pohodlný a spravedlivý pro všechny. Takže když už můžu držet prst na hlasovacím tlačítku, tak mačkám místo nekonečného tlachání nad skleničkou vína.

Jste racionální, cílevědomá žena se smyslem pro odpovědnost. Zažíváte v úřadě také humorné chvíle?

Jsem optimistka, ráda se směju. On to občas někdo špatně nese a má pocit, že starostovský úřad musí být vážnost sama. Ale já si to nemyslím. I starosta je člověk z masa a kostí. Líp se mi jedná s lidmi, kteří si nenasazují žádnou falešnou masku. Humor je pro mne cesta k lidem.

Jak si nejlépe „vyčistíte“ hlavu a dobíjíte potřebnou energii?

Během. Je to pro mě doslova očistná kúra – krásně se mi při běhu přemýšlí, vypouštím stres, baví mě překonávat sebe sama. A to jsem ještě loni byla taková pohodlná holka…

Jaký máte vzkaz pro své spoluobčany?

Že lepší skočit mezi vlky než na špek. V prvním případě když jste bojovník a porvete se o něco, tak máte šanci na výhru, na změnu. V tom druhém jen prostě někomu uvěříte – a pak leckdy nevěříte, co vidíte…

Text: Metropol, foto: Petr Berounský

Magistrát razantně zvýší kontroly taxikářů

Praha | V platnost vstoupila novela zákona číslo 111/1994 Sb., o silniční dopravě. Hlavnímu městu Praze se do něj podařilo prosadit několik podstatných bodů, díky kterým získá silné nástroje v boji proti nepoctivým taxikářům.

„Už mi dochází trpělivost s neustálým vyhrožováním blokádami. Takže, tím že máme od 4. října 2017 nové, zásadní možnosti, se kterými můžeme proti nepoctivým taxikářům postupovat, chci je v maximální míře využít. Domnívám se, že by mělo platit »padni komu padni«. Tedy, pokud někdo podniká nepoctivě, musí na to doplatit. Zadala jsem příslušnému magistrátnímu odboru, aby razantně zvýšil kontroly, které nyní mohou být opravdu efektivní. Velká část řidičů taxi v posledních dnech jezdí s posunutými »transparenty« taxi. Chtějí tak dát najevo svůj nesouhlas s blokádami, věřím, že právě oni zvýšení kontrol ocení,“ říká primátorka Adriana Krnáčová.

Zvýšení počtu kontrol proběhne plošně, magistrát se ale výrazně zaměří především na Pařížskou ulici, Hlavní nádraží a další nechvalně známá místa. *„Kontrolovat budeme jak řidiče klasických taxislužeb, tak ty, kteří jezdí pro některou z nových platforem. Nyní neexistuje legislativa, která by určovala, že se má na nové platformy nahlížet jinak, proto k nim musíme přistupovat jako k standardní taxislužbě,“* vysvětluje primátorka Krnáčová.

Zmíněná novela zákona například umožní využívat pravidlo tzv. jednou a dost. Při podezření na závažné porušení předpisů, bude možné odebrat taxikářskou licenci přímo na místě. Dále, když kontrola odhalí, že je služba prováděna bez platné licence, bude se jednat o trestný čin. Novinky se týkají i udělování kaucí, které jsou nyní v pravomoci Policie ČR. Nově budou mít možnost ukládat kauce Městská policie i magistrátní úředníci, a to nejen dopravcům, ale nově i fyzickým osobám. Při zjištění provinění proti platným pravidlům, lze přímo na ulici uložit fyzické osobě kauci až do výše 100 tis. Kč. V případě jejího neuhrazení je možné zabránit vozidlu v odjezdu.

Zdroj: Hl. m. Praha

Praha vítá vládní podporu elektromobility

Praha | Hlavní město Praha vítá rozhodnutí vlády, která schválila Akční plán o budoucnosti automobilového průmyslu ČR. Plán mj. obsahuje řadu opatření na podporu rozvoje elektromobility.

„Není žádným tajemstvím, že doprava je největším znečišťovatelem ovzduší v Praze. Rozvoj elektromobility je v této věci jedním z klíčů k lepší budoucnosti. My se na úrovni Prahy snažíme přispět také. Velmi motivační je podle ohlasů opatření, že elektromobily mohou parkovat ve všech parkovacích zónách za pouhých 100 korun ročně,“ řekl náměstek primátorky pro dopravu, sport a volný čas Petr Dolínek, podle nějž je elektromobilita typickou oblastí, která si zaslouží veřejnou podporu.

Elektromobily jsou totiž oproti klasickým automobilům stále výrazně dražší. *„Lidé si logicky vzhledem k rozdílu v ceně pořízení elektromobilu velmi rozmýšlejí, proto je nutné je motivovat. Jako ideální vidím kombinaci různých úlev, které však musejí jít ruku v ruce s rozvojem infrastruktury, tedy zejména dobíjecích stanic,“* dodal Dolínek.

Cestující se dočkají komfortnějšího nákupu jízdenek

Praha | Společnost Operátor ICT připravuje spuštění aplikace Lítačka, která nabídne občanům Prahy a Středočeského kraje zcela nové funkce. Bude to jeden z nejpraktičtějších a nejpříjemnějších způsobů nákupu jízdenky.

Společnost Operátor ICT na podzim tohoto roku vysoutěží dodavatele na novou komplexní mobilní aplikaci Lítačka, která zcela změní dosavadní způsob nákupu a odbavení jízdného.

Cestující tedy bude moci nejen vyhledat trasu, ale i nakoupit jízdenku. Zároveň tato aplikace umožní jednorázové jízdenky odesílat do jiných mobilních zařízení. Tuto možnost ocení především rodiče, kteří tak budou moci odesílat jízdenky svým dětem. Platba za jízdenku bude probíhat výhradně pomocí platební karty. Aplikace bude fungovat v celém integrovaném systému, tedy jak v Praze, tak ve Středočeském kraji. V budoucnu pak aplikace bude sloužit i jako nosič dlouhodobého jízdného.

„Tato mobilní aplikace bude zcela revoluční, právě proto, že cestujícím umožní přepravit se v Praze a Středočeském kraji pouze s mobilem, ve kterém bude krátkodobá jízdenka a v druhé fázi i dlouhodobý kupón. Samozřejmostí bude vyhledání co nejrychlejšího spojení a aktuálních informací z dopravy,“ uvedl tiskový mluvčí společnosti Operátor ICT Oldřich Buchetka.

V nejbližších dnech dojde k představení mobilní aplikace společnosti Ropid, která bude poskytovat informace o dopravě a spojení v Praze a Středočeském kraji. Společnost Ropid bude kooperovat se společností Operátor ICT v oblasti získávání a aktualizace dat do připravované aplikace Lítačka.

Mobilní aplikace Lítačka bude fungovat v rámci Multikanálového odbavovacího systému – projektu, jehož úlohou bude jednotný systém umožňující komfortní a moderní způsob odbavení cestujících hromadné dopravy v Praze a ve Středočeském kraji v rámci jednotného Integrovaného dopravního systému. Vedle karty Lítačka umožní používání dalších uživatelsky komfortních nosičů elektronických jízdenek - platebních karet, partnerských karet či mobilního telefonu. Jednorázové jízdenky bude možné snadno a rychle nakupovat či spravovat prostřednictvím právě již zmíněné mobilní aplikace. Spuštění aplikace Lítačka proběhne během příštího roku.

Zdroj: Hl. m. Praha

Radnice koupí zelené plochy v Křeslicích

Praha | Podle rozhodnutí Zastupitelstva hl. m. Prahy hlavní město odkoupí od instituce Výzkumný ústav Silva Taroucy pro krajinu a okrasné zahradnictví, v. v. i., pozemky v katastrálním území Křeslice.

Sjednaná cena pozemků činí 12 168 740 Kč, tedy cca 80,30 Kč/m^2. Finance na výkup předmětných pozemků budou čerpány z prostředků přidělených do rozpočtu odboru ochrany prostředí MHMP.

Převážná část pozemků v územním plánu je vedena jako vodní plocha se způsobem využití koryta vodního toku. Jde o Pitkovický potok a Botič, kdy správcem obou toků je hl. m. Praha. Další jsou označeny jako ostatní plocha se způsobem využití zeleň, v tomto případě se jedná o perspektivní porosty lesních dřevin prorůstajících svahy údolí Botiče a Pitkovického potoka o rozloze cca 148 tis. m^2 Jde o nezastavitelné území vyžadující zvláštní ochranu.

Náměstek Dolínek a radní Ropková slavnostně otevřeli novou školku

Praha | Městská část Praha 14 má novou mateřskou školu. V ulici U Hostavického potoka za finanční podpory hlavního města i ministerstva školství, mládeže a tělovýchovy vyrostlo zcela nové čtyřtřídní zařízení pro péči o předškolní děti, které disponuje kapacitou 112 míst.

Slavnostního otevření se za hlavní město zúčastnili náměstek primátorky Petr Dolínek a radní pro školství a evropské fondy Irena Ropková, za městskou část pak zástupkyně starostky Lucie Svobodová, do jejíž gesce oblast školství v Praze 14 spadá.

V klidné ulici U Hostavického potoka v Praze 14 byla za finanční podpory hlavního města a Ministerstva školství vybudována zcela nová mateřská škola, sousedící s dostavovanou vilovou zástavbou v Jahodnici a rozlehlým Klánovickým parkem. Dvoupodlažní budova je rozdělena na dvě části, přičemž v jedné jsou umístěny čtyři třídy, v druhé pak moderní kuchyně, technické zázemí a tělocvična. Součástí jednotlivých oddělení jsou prostorné herny a třídy, vybavené účelným a vkusným nábytkem, kolem budovy se nachází rozlehlá zahrada. Celková kapacita tohoto předškolního zařízení činí 112 dětí. Mateřská škola Hostavice je od 1. 9. 2017 odloučeným pracovištěm Mateřské školy Štolmířská, kde zároveň sídlí její ředitelství.

Příspěvek hlavního města Prahy ve výši přesahující 15 milionů korun na vybudování školky vychází ze závazku současného vedení magistrátu průběžně navyšovat kapacity nejen základního, ale právě i předškolního vzdělávání.

Zdroj: Hl. m. Praha

Předsedou představenstva společnosti S group holding se stal Petr Syrovátko

Liberec | Novým předsedou představenstva společnosti S group holding, a.s., se od 1. října stal Petr Syrovátko, spolumajitel společnosti.

Původnímu předsedovi představenstva Ing. Martinu Borovičkovi k 1.10.2017 vypršelo již druhé pětileté funkční období a z holdingu z vlastního rozhodnutí odchází. V roce 2005 nastoupil jako generální ředitel do společnosti SYNER, s.r.o., a následně od roku 2007 řídil celou Skupinu S group i v období celosvětové recese.

„Vážím si práce, kterou Martin Borovička v holdingu vykonal a oceňuji a děkuji mu, že splnil svoji misi při reorganizaci Skupiny. Podařilo se mu vybudovat funkční a kompaktní Skupinu do současné podoby holdingu. Společně s Martinem Borovičkou jsme překonali pro stavebníky dlouhou a nepříjemnou etapu stavební krize. S group holding, a.s., je živý organizmus, který se i vnitřně vyvíjí a momentálně ho transformujeme do podoby ryze servisní a poradenské společnosti,“ shrnul důvody změny v představenstvu jeho nový předseda

Petr Syrovátko. Novým členem statutárního orgánu S group holding, a.s., se stal Ing. Lukáš Urban, který nahradil Ing. Petra Myšku, jenž je nově členem dozorčí rady. Třetím členem představenstva zůstává Ing. Dalibor Kobrle.

„S holdingem mě pojí nejdelší profesní etapa. V roce 2005 jsem firmě přišel pomoci s restrukturalizací. Následně Skupina zažila velký rozvoj vystřídaný obdobím stabilizace a nyní pro mě nastal čas jít vlastní cestou,“ uvedl Martin Borovička.

S group holding, a.s., vznikl v roce 2007 odštěpením části stavební společnosti SYNER, s.r.o., za účelem vytvoření přehledné organizační i majetkové struktury a zajištění servisních činností majetkově spřízněným společnostem. Druhým akcionářem S group holding, a.s. a spoluzakladatelem SYNER, s.r.o., je Ing. Jiří Urban. Skupina podniká ve stavebnictví, developerství, správě nemovitostí a sportovním managementu. Součástí holdingu, který zaměstnává 800 lidí v ČR i v zahraničí, je také Nadace SYNER.

(od dop.)

Petr Beitl: Méně byrokracie znamená více svobody

Politika je v dnešní době spíš hanlivé slovo, co tomu říkáte?
Vadí mi, že se z politiky vytratil její pravý smysl a obsah. Politika má být o programech, které strany lidem nabízejí, má být o věcné diskusi, která přináší řešení ve prospěch našich občanů. Politika nemá být divadlo, šaškárna, kde se politici předhánějí ve vulgaritách, bonmotech a soutěžích, kdo bude vtipnější a kdo koho víc urazí. Mediální prezentace politiky a politiků by kromě omílání ať skutečných nebo vymyšlených kauz měla být i o prezentaci úspěšných projektů a schopných lidí, z nichž mnozí zasvětili celý život práci pro svoji zemi, město či obec. Věřte mi, že znám desítky a jistě existují stovky, možná tisíce takových lidí – slušných politiků.

Proč se ucházíte o poslanecký mandát?
Práce poslance je spojená s velkým množstvím práce a velkou odpovědností, to je fakt. Chci se do sněmovny dostat a pokusit se určité věci změnit. S narůstajícím počtem nových zákonů, státních úředníků a byrokracie je systém tak komplikovaný, že už se v něm nikdo nevyzná. Neexistují jednotné výklady k novým zákonům a požadavkům, takže ti, co je mají uvádět do praxe, ať už úředníci našeho města nebo podnikatelé, hrají roli zkušebních krys, na kterých se vyzkouší reálný dopad. No a když to úplně nevyjde, přijde během několika měsíců změna. Co na tom, že oborové svazy z terénu měsíce předem protestují a posílají své podněty. Příkladem může být kontrolní hlášení, EET, inkluze, GDPR, v podstatě dnes každý nový zákon. Chceme odstranit nejméně 20 % regulací a vyhlášek, kterých za současné vlády extrémně přibylo. Méně byrokracie totiž znamená více svobody pro každého z nás.

Myslíte si, že máte šanci věci, které popisujete, změnit?
Kdybych si to nemyslel, nešel bych do toho. Ta vůle a podpora se musí najít. Naplnit předvolební sliby, především zjednodušit zákony a daně, snížit byrokracii, zvýšit lidem mzdy, najít prostředky pro školy, vědu a výzkum, pracovat na rozvoji datové a dopravní infrastruktury. Kdy jindy než teď, když se ekonomice daří, bychom měli podporovat potřebné změny.
Budoucí vláda bude muset změnit přístup od restrikcí a omezení vůči středním firmám a podnikatelům k jejich podpoře. Od nakládání byrokratické a ideologické zátěže všem, kdo v oblasti školství a vzdělávání pracují, k definování a oceňování úspěšné práce.

Pokud se do Poslanecké sněmovny dostanete, hodláte zůstat v křesle primátora Jablonce?
Úkolem primátora v posledním roce volebního období je dohlédnout na to, aby vedení radnice fungovalo a plnilo úkoly dané koaličním programem a současně pohlídat dobíhající projekty. Dalším úkolem je dohlédnout na tvorbu a plnění rozpočtu na poslední rok. Rozpočet na rok 2018 se právě připravuje a v Jablonci ho budeme schvalovat v únoru. Odstoupit z funkce, by znamenalo narušit stávající stabilitu politického vedení a zahájit nějaké personální rošády, když do konce volebního období bude zbývat cca 8 měsíců. Proto dotáhnu svůj mandát až do konce. Zároveň plánuji v jabloneckém zastupitelstvu dále pracovat a budu se ucházet o místo na kandidátce v následujících komunálních volbách.

Jaké jsou podle vás největší neduhy české společnosti?
Často se setkávám s tím, že lidé ztrácejí víru sami v sebe, že si nechávají vnutit názor, že žijeme ve strašlivé době, že se s tím nedá nic dělat, že sledovat politiku a chodit k volbám nemá smysl. Ale to není pravda. Nikdy v historii jsme si nežili lépe, jenom se musíme srovnat sami se sebou. Naše země je dobrým a bezpečným místem pro život. Budoucnost máme ve svých rukou a nesmíme ji nechat samozvaným spasitelům.

Petr Beitl

Narodil se 5. prosince 1966 v Jablonci nad Nisou. Vystudoval Vysokou školu strojní a textilní v Liberci. Od roku 1994 začal soukromě podnikat především v oblasti stravovacích a ubytovacích služeb. Do ODS vstoupil v roce 2002, v roce 2006 se stal předsedou oblastního sdružení ODS a jabloneckým zastupitelem. Od roku 2004 zasedá i v Zastupitelstvu Libereckého kraje. Po komunálních volbách v říjnu 2010 byl zvolen starostou Jablonce nad Nisou a od 12. března 2012, kdy se Jablonec zařadil mezi statutární města, je primátorem. S manželkou Renátou má tři již dospělé děti.

ODS nabízí Silný program pro silné Česko
- Seznam konkrétních kroků pro lepší život lidí v naší zemi. Absolutní prioritou jsou pro nás v tuto chvíli, tedy v době ekonomického růstu:

- **Vyšší platy. Nejen pro vybranou skupinu lidí, ale pro všechny zaměstnance. Kdy, když ne teď, v době ekonomického růstu. Navrhujeme zvýšení čistých mezd o 7 %. Chceme také zlevnit cenu práce pro podnikatele cestou snížení odvodů, což povede také k navýšení platů.**
- **Boj proti byrokracii. Žijeme ve 21. století a stejně běháme z úřadu na úřad a vypisujeme formuláře. Veřejná správa musí být uživatelsky přívětivá a srozumitelná a nabízet digitální i nedigitální variantu. Vše vyřídit v jedněch dveřích, nebo ještě lépe z domova a elektronicky.**
- **Vzdělání. To se musí stát společenskou prioritou. S tím také prioritou vládní a rozpočtovou. Zdaleka to není jen o platech učitelů.**
- **Boj za obyčejné svobody obyčejných lidí a rovný přístup k malým i velkým podnikatelům, omezení a zrušení šikanózního přístupu státu, např. zrušení EET.**
- **Bezpečnost naší země. Především prostřednictvím orientace zahraniční politiky na Evropu a NATO.**

ODS s podporou SOUKROMNÍKŮ

Zadavatel: ODS / Zpracovatel: ODS

MOJE VZP

ONLINE A JEDNODUŠE

pavel.zodpovedny@example.com

••••••••

Přihlásit se

Už i vy můžete mít své informace pod kontrolou online.

moje.vzp.cz

VZP POJIŠŤOVNA NA CELÝ ŽIVOT
infolinka: 952 222 222
www.vzp.cz

Kolik stojí vaše léčba?
Nezapomněli jste zaplatit pojistné?
Kolik stojí vaše pojištění?

inzerce

Teplice budou mít nový městský zimní stadion

Teplice | Poklepem na symbolickou ledovou kostku odstartovala v pondělí 2. října stavba nového Městského zimního stadionu v Teplicích. Stát bude v sousedství Sportovní haly Na Stínadlech a zvýší tak komplexní nabídku volnočasových aktivit pro občany.

Autorem studie je Ing. arch. Petr Sedláček, projektové práce provedla společnost SIAL architekti a inženýři, stavbu vysoutěžila zkušená liberecká společnost SYNER, s.r.o. Stadion by měl být hotov za 16 měsíců, to znamená, že veřejnost si v něm zabruslí v roce 2019. Rozměr ledové plochy 56x26 metrů splňuje kritéria pro většinu hokejových soutěží podle parametrů Českého svazu ledního hokeje. Hlediště haly pojme téměř 500 sedících diváků. Součástí bude i sportovní ubytovna pro mladé hokejisty s kapacitou 30 lůžek. Architekt i projektant postupovali při řešení prostoru velmi racionálně a citlivě, takže kromě sportoviště vznikne parkoviště pro 198 osobních vozidel a 4 autobusy. Zimní stadion si vyžádá náklady 229 430 tisíc korun. Jak na tiskové konferenci uvedl primátor Jaroslav Kubera, město, které bude provozovatelem nového sportoviště, je ve výborné ekonomické kondici, proto si investici ve prospěch Tepličanů z vlastních zdrojů může dovolit. Zahájení stavby se protáhlo vinou administrativních úkonů, od záměru, který zastupitelé schválili na podzim 2013, k realizaci uběhly celé čtyři roky.

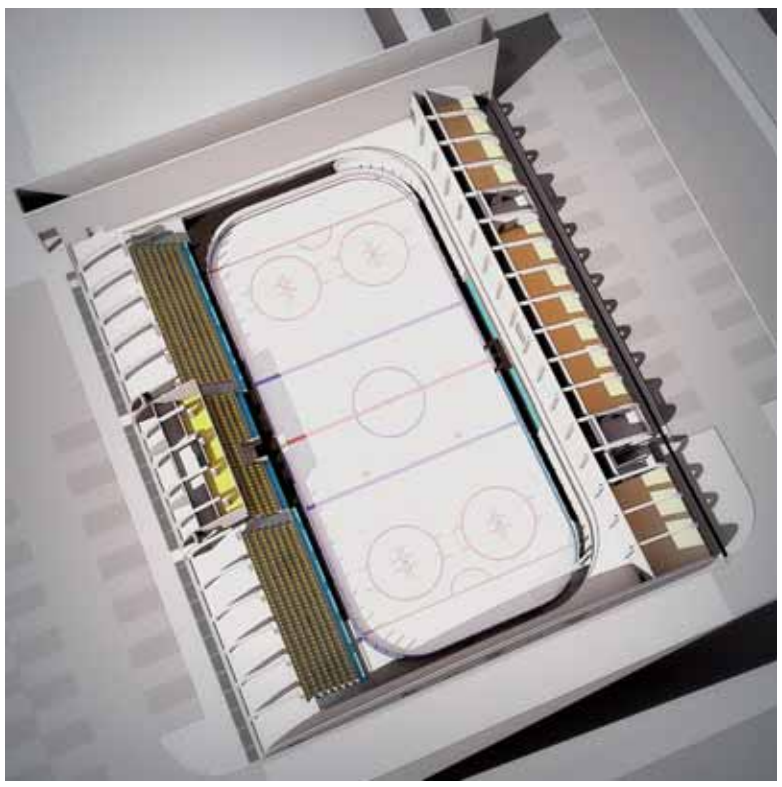

Poklepu na ledovou kostku se zhostili (zleva) primátor Teplic, senátor Jaroslav Kubera, Ing. arch. Petr Sedláček, sdružení architektů a inženýrů SIAL zastupoval Ing. Dřevěný a dodavatele stavby ředitel společnosti SYNER Ing. Dalibor Kobrle.

„Pro naši společnost je to již sedmý krytý zimní stadion, pod jehož realizaci se podepíšeme. Při výstavbě multifunkčních areálů i ryze účelových hokejových hal jsme získali bohaté zkušenosti. Každá stavba byla jedinečná a měla svůj osobitý charakter. Jsme rádi, že i s naším přispěním vznikne objekt, který bude sloužit k zábavě i aktivnímu odpočinku a přejeme všem jeho návštěvníkům, aby se jim hala líbila a stala se svědkem zajímavých akcí a utkání,“ uvedl při slavnostním poklepu ředitel dodavatelské společnosti SYNER, s.r.o., Ing. Dalibor Kobrle.

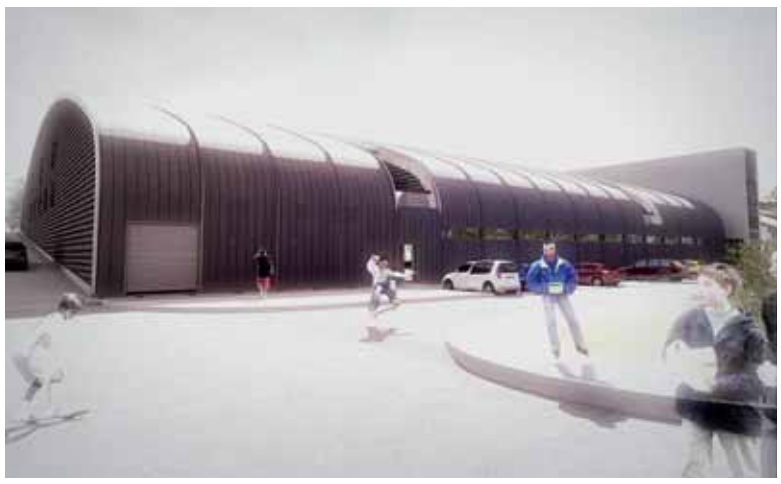

inzerce

V Krupce je dokončena naučná stezka Po stopách horníků

Krupka | Naučná stezka Po stopách horníků, která byla v rámci projektu ArchaeoMontan budována městem Krupka, je již dokončena. Infotabule jsou nainstalované, přístřešek u kaple sv. Wolfganga na Komáří vížce je připraven na první výletníky.

Trasa je vedena po hlavních krupských těžebních revírech ve dvou okruzích. *„Stavba naučné stezky a nového informačního centra, jakož i celá účast našeho města v přeshraničním projektu ArchaeoMontan patří k naší dlouhodobé strategii rozvoje památek a cestovního ruchu. Jsem přesvědčen, že dokončená naučná stezka se bude návštěvníkům líbit,“* řekl starosta Krupky Zdeněk Matouš. Celý projekt je spolufinancován Evropskou unií, resp. Evropským fondem pro regionální rozvoj.

Všichni příznivci turistiky, místní historie a přírody tak mohou mít radost z naučné stezky, která zájemce provede po hlavních krupských těžebních revírech v lesním terénu nad Krupkou ve dvou okruzích. První kratší okruh je určen pro rodiny s dětmi. Na trase dlouhé 4,5 km najdou návštěvníci 10 informačních tabulí, které obsahují spoustu informací o historii těžby cínu v Krupce, zajímavosti o hornictví a pro děti interaktivní seznámení s faunou i florou okolních lesů. Delší trasa naučné stezky měří 10 km a nabízí 6 informačních tabulí s popisem významných historických důlních děl na území Krupky, Horní Krupky a Komáří vížky.

Pavel Ploc: Zásadní zákony přijaté poslanci jsou z dílny ČSSD

Praha | Zejména díky hlasům poslanců klubu ČSSD se v tomto volebním období podařilo v Poslanecké sněmovně přijmout zákony, které jsou prospěšné pro naši republiku a naše občany.

Podle slov Pavla Ploce, poslance sociální demokracie, jsou zásadní především právní úpravy o prokazování původu majetku, plošný zákaz kouření v restauracích, zavedení EET, zvýšení daňového zvýhodnění na vyživované děti, důstojnější valorizace důchodů. Jde ale také například o novelu zákona o rozpočtovém určení daní, která navyšuje od 1. ledna 2018 podíl obcí na celostátním hrubém výnosu DPH ze současných 21,4 %, % na 23,58 %.

„Bohužel, veřejnosti neumíme předat informaci, že většina těchto prospěšných zákonů je z naší dílny a rychle se k nim přihlásí Andrej Babiš, který za ně slízne smetanu! V oblasti sportu, která mi je nejbližší, byla přijata novela zákona o podpoře sportu. Jejím cílem je posílení strategického řízení podpory sportu a zvýšit transparentnost poskytování podpory sportu z veřejných prostředků. Zřizuje rejstřík sportovních organizací a sportovců, který má sloužit zejména jako zdroj objektivních informací. K novele byl přijat můj pozměňovací návrh, který má za cíl upřesnit okruh sportovních organizací, jež mají povinnost zapsat se a zapisovat údaje v rejstříku. Půjde výlučně o ty sportovní organizace, které žádají o podporu ze státního rozpočtu,“ upřesnil Pavel Ploc. Novela dále zavádí jako další údaje zapisované do rejstříku doplnit ty, které se týkají sportovních zařízení, pro lepší přehled o existujících sportovištích i účelného a hospodárného využívání finančních prostředků veřejných rozpočtů na rozvoj sportovních zařízení

„Ještě se zmíním o zákonu o hazardních hrách, který zvyšuje sazby u odvodů z loterií a jiných podobných her a předpokládá dodatečný výnos daně z hazardních her ve výši 2 miliard korun oproti výnosu stávajícího zákona o odvodu z loterií a jiných podobných her. Tento dodatečný výnos bude sloužit především k navýšení financování sportu,“ dodal Pavel Ploc.

Jako velký dluh vůči voličům vidí to, že nebyl přijat zákon o sociálním bydlení a nebyla provedena revize církevních restitucí.

Návrh volebního programu ČSSD 2017 v oblasti podpory sportu

ČSSD spatřuje, podobně jako většina států EU, hlavní význam podpory sportu, sportování a aktivního životního stylu v ČR ve zlepšování kvality života občanů a jejich zdraví. Proto ČSSD přistupuje k zajištění financování podpory sportu a rozvoje pohybových aktivit jako k veřejné službě a v příštích letech se hodlá zaměřit zejména na podporu:

- Zvýšení atraktivity výchovných programů pohybové gramotnosti a zvyšování tělesné a branné zdatnosti mládeže na všech typech škol
- Zajištění dostatku kvalitních a cenově dostupných forem pohybových aktivit pro všechny věkové skupiny obyvatelstva
- Zkvalitnění procesu přípravy talentované mládeže a sportovní reprezentace na základě nejnovějších poznatků sportovní vědy a výzkumu
- Obnovy, modernizace a rozvoje sportovní infrastruktury sportovních oddílů, obcí (včetně školních sportovišť) i krajů s cílem zlepšení podmínek pro provozování nejen sportu pro všechny věkové skupiny, ale i turistiky, případně cestovního ruchu
- Modernizace a rozvoje strategických sportovních zařízení určených pro přípravu reprezentace a pro pořádání významných mezinárodních sportovních akcí

Pavel Ploc - životopis ve zkratce

Je mi 53 let, jsem ženatý, mám 3 děti a jednu vnučku. Od dětství jsem se věnoval sportu, především lyžování. Během závodní kariéry jsem se zúčastnil dvou ZOH a čtyř MS. Největší úspěchy mé sportovní kariéry skokana na lyžích: stříbrný a bronzový olympijský medailista, stříbrný a bronzový v MS v letech na lyžích a světový rekordman v roce 1983. Po ukončení sportovní kariéry jsem se věnoval trenérské činnosti. Byl jsem asistentem hlavního trenéra na OH 1994 a hlavním trenérem na OH 1998. Do roku 2002 jsem trénoval juniorskou reprezentaci. Od roku 2006 do současnosti zastávám funkci poslance PS PČR za ČSSD.

emetropol.cz Stále svěží informace

Naše vlajková loď bude v Paladiu

Camp David je německá módní značka oblečení vysoké kvality pro muže ve stylu "casual" a "lifestyle" a také sportovního oblečení. Symbolizuje sebevědomí, dokonalý styl a pozitivní pohled na život. Koncepce reaguje na požadavky v oblékání mužů, přičemž přidává osobnost a individualitu a současně určuje nový standard podle inovací a změn. Evoluce, unikátnost, vysoká kvalita, to jsou základní principy koncepce. Hlavní tváři značky je zpěvák populární kapely Modern Talking Dieter Bohlen. Na novinky jsme se zeptali zástupce značky v ČR Alberta Hájka.

• OC Paladium v Praze, kde otevíráte novou prodejnu CAMP DAVID, nabízí největší prodejní plochu v zemi. Proč právě zde?
Paladium je nejprestižnější centrum v Praze, zároveň je hojně navštěvováno turisty. V Paladiu jsou nejlepší značky, mezi které se chceme řadit, proto bude obchod v Paladiu naše vlajková loď.

• Na co se v nových prostorách můžou zákazníci těšit?
Obchod je nejen krásný, ale bude v něm největší výběr, milá obsluha a příjemná atmosféra.

• Značka určuje nadčasový styl oblékání mužů nejen v Evropě. Čím je výjimečná?
Výjimečná je šíří sortimentu od sportovních věcí až po obleky, velikostmi, až 3XL pánské a 2XL dámské, a dobrými materiály.

• OC Paladium není poslední pražskou prodejnou, kde a kdy chystáte další pobočku?
Desátého října slavnostně otevíráme obchod v obchodním centru Chodov.

CAMP DAVID

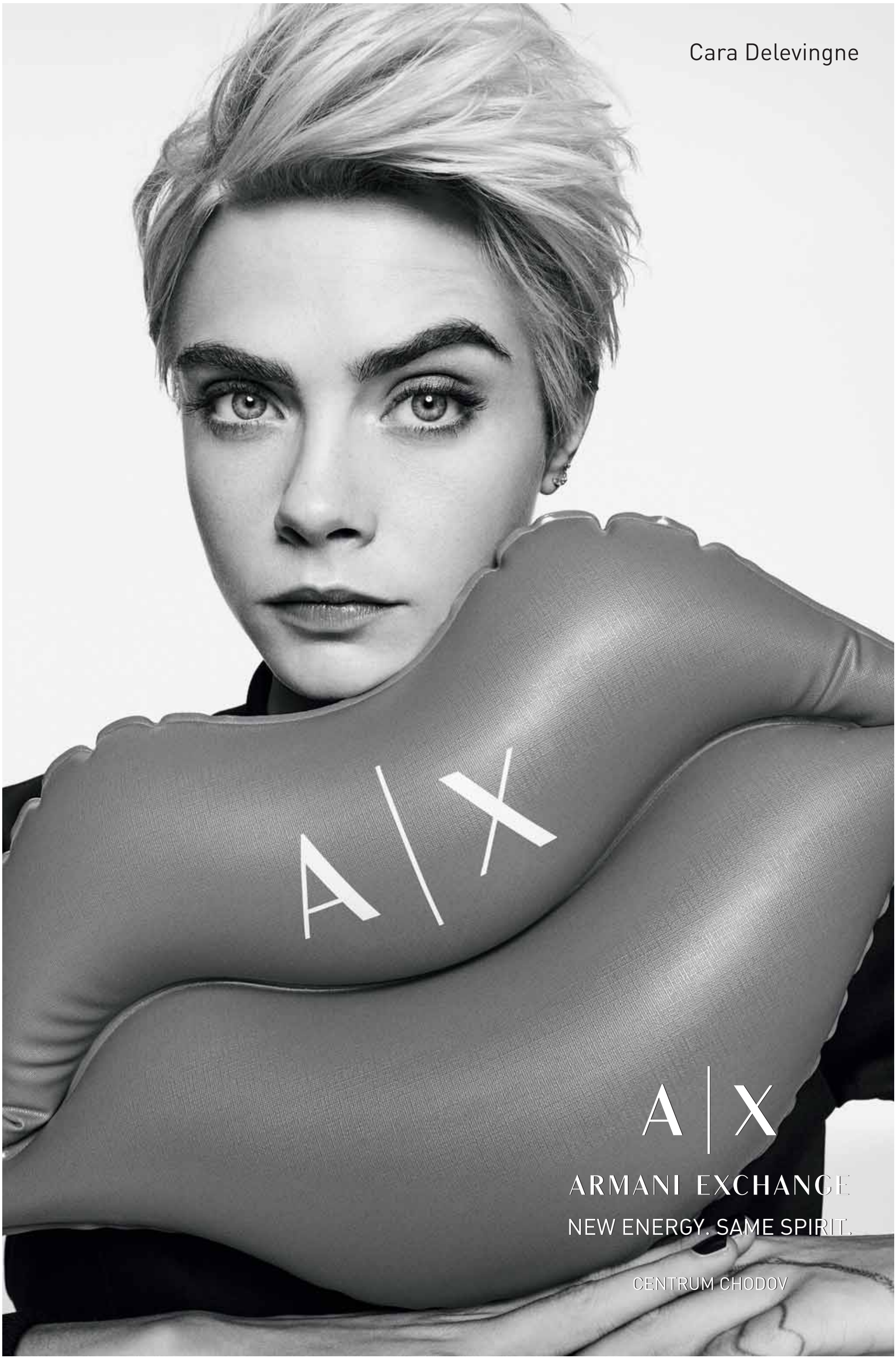
Cara Delevingne
A|X
A|X
ARMANI EXCHANGE
NEW ENERGY. SAME SPIRIT.
CENTRUM CHODOV

Global Assistance rozšiřuje své služby

Společnost GLOBAL ASSISTANCE a.s., která je součástí mezinárodního koncernu Vienna Insurance Group, v současnosti poskytuje asistenční služby nejenom pro motoristy v rámci celé Evropy a zdravotní asistenci v rámci celého světa. Novinky přiblížil obchodní a produktový ředitel společnosti Jan Chabada.

GLOBAL ASSISTANCE Air Ambulance je další rozšíření MEDICAL zdravotní asistenční služby GA. Můžete tento projekt přiblížit?

V rámci poskytování asistence klientům s cestovním pojištěním v zahraničí jsme v rámci tohoto projektu, krom vlastní plně vybavené sanity pro pozemní převoz, schopni vypravit vlastní speciálně upravené a vybavené letadlo v případech, kdy je např. po vážném úrazu nutné klienta letecky přepravit zpět do České republiky. Personálně máme tuto službu zajištěnou vysoce kvalitním lékařským a zdravotnickým týmem s mnoha zkušenostmi jak s leteckými repatriacemi, tak záchrannou službou. Většinu těchto leteckých přeprav klientů hradí pojišťovny, tyto služby ale zajišťujeme i pro samoplátce.

Novinkou je od loňského roku letecký převoz miminek ve speciálním režimu ze Slovinska do ČR k operacím. Co se pod tímto programem skrývá?

Díky tomuto programu jsme součástí řetězce, který skutečně zachraňuje dětské životy. Miminka s nemocným srdcem jsou letecky naším speciálně vybaveným letadlem převážena do České republiky, konkrétně do nemocnice FN Motol, kde se podrobí životně důležité operaci. Společně s miminky leteckým speciálem přivážíme i jednoho z jeho rodičů, který je s miminkem po celou dobu léčby. Náklady na tuto zdravotní pomoc překračující hranice nese největší slovinská zdravotní pojišťovna, která nás sama aktivně oslovila ke spolupráci. Na tento projekt jsme velmi hrdí.

Motoristická asistence pomůže řidičům v nesnázích po zavolání na jednotné telefonní číslo 1220. Jak v praxi vypadá tato rychlá a účinná pomoc?

Každému volajícímu na tomto telefonním čísle nabídneme pomoc dle jeho aktuálních potíží. Automobilovou asistenci poskytujeme na území prakticky celé Evropy. Motoristu s nepojízdným vozidlem „vyzpovídáme“, abychom zjistili fakta důležitá pro samotnou pomoc a následně prostřednictvím naší husté sítě vyšleme na místo konkrétní asistenční či odtahové vozidlo, které se nachází poblíž. Většinu takto poskytnuté pomoci také hradíme, a to z pojištění klientova vozidla, či například operativního leasingu. Klientům také zprostředkováváme přijetí vozu k opravě v servise, samotná oprava je už ale řešená přímo klientem, případně jeho pojišťovnou.

Na čísle 1220 nicméně klientům můžeme poskytnout pomoc i v rámci již zmíněné asistence zdravotní, dále domácí, právní i dopravní informace z dálnice D1.

Zajímavou novinkou je rovněž aplikace pro chytré telefony Global Assistance. Co vše klientovi nabídne?

Každý motorista, který si naši aplikaci stáhne, do ní může uvést identifikační údaje o svém vozidle a svém pojištění. Ve chvíli, kdy pak z jakéhokoliv důvodu bude motorista potřebovat naši pomoc, si prostřednictvím aplikace a dat v ní zjistíme informace o volajícím, jeho vozidle i pojištění a zároveň máme okamžitě k dispozici GPS souřadnice místa, ze kterého nám klient volá. Vyslání pomoci tak bude otázkou několika málo desítek vteřin, které s klientem budeme věnovat už jen jeho přáním a představám, namísto zjišťování faktů o vozidle a místě poruchy či nehody. Klient v aplikaci zároveň bude moci sledovat pohyb vozu, který mu jede na pomoc. Jsme přesvědčeni, že toto klienti, kteří vždy potřebují rychlou pomoc, velmi ocení. Do budoucna zároveň věříme v rozšíření aplikace i pro klienty se zdravotními potížemi v zahraničí.

Sdružení automobilového průmyslu (AutoSAP) vyhlásilo v polovině letošního roku výsledky 19. ročníku soutěže Podnik roku 2016 v českém automobilovém průmyslu, kde projekt Global Asisstance opět bodoval. Co pro vás toto ocenění znamená?

Tohoto ocenění si naše společnost velmi váží. Jedná se o prestižní ocenění a my jsme velmi pyšní na to, že jsme mezi tak kvalitní konkurencí dokázali uspět. Tato cena je pro nás zároveň utvrzením, že i přes fakt, že se neustále rozrůstáme a spoustu energie i prostředků vkládáme do samotného rozpínání se, stále udržujeme vysoký standard kvality a dokonce přicházíme se službami ještě lepšími a komplexnějšími, a tím našim klientům v jejich starostech ulehčujeme stále více.

Více na **www.globalassistance.cz**

CHANGHONG atakuje magickou hranici deset tisíc korun za velkou UHD TV

Praha | S ohledem na skutečnost, že na hlavním trhu značky CHANGHONG, kterým je samozřejmě domácí Čína, došlo již ke kompletní výměně původní technologie LCD panelů z FHD rozlišení na UHD rozlišení, daří se značce CHANGHONG čím dál lépe aplikovat tuto změnu i na dalších trzích, zejména evropských.

„Díky stále se zvyšujícímu počtu vyrobených kusů UHD panelů v porovnání s FHD panely dochází i na trhu ke snížení ceny pro koncového zákazníka. Dnes běžně prodáváme modely 42" a 43" za 8990Kč s DPH a dokonce jsme stlačili cenu u modelu 49" UHD na 9990Kč včetně DPH. Jedná se v tuto chvíli o nejprodávanější model našich TV a v kombinaci se službou inhome service (servis přímo u zákazníka) se jedná o bezkonkurenční nabídku na trhu. Je to způsobeno i tím, že již pro všechny TV pod značkou CHANGHONG od úhlopříčky 42" a výš nepoužíváme jiné než UHD panely a to od druhého kvartálu tohoto roku. Díky stále se zvyšujícím objemům tak máme cenovou výhodu,“ uvedl obchodní a marketingový ředitel Changhong pro ČR a SR Jiří Mrkvička.

Silničáři udržují silnice
i na území třech chráněných oblastí

Příprava středočeských silničářů na nadcházející zimní období je v plném proudu. Po aktualizaci operačního plánu zimní údržby, který upravuje počty nasazené techniky v jednotlivých stupních pohotovosti a také množství zásob posypových materiálů, se plní sklady solí a dalším materiálem. Co tedy v tomto ohledu bude na středočeských silnicích nového?

KSÚS KRAJSKÁ SPRÁVA A ÚDRŽBA SILNIC Středočeského kraje

„Zajišťujeme zimní údržbu na více než 8 600 kilometrech silnic druhé a třetí třídy, přičemž klimatické podmínky jsou i vzhledem k nadmořské výšce jednotlivých lokalit Středočeského kraje různé. Tomu musí odpovídat počty nasazené techniky,“ uvedl Tomáš Račák, provozní náměstek ředitele Krajské správy a údržby silnic Středočeského kraje.

Komplikací při aktualizaci operačního plánu zimní údržby jsou například nedokončené stavby kanalizace, vodovodního řadu, opravy silnic a podobně. V těchto případech musí silničáři upravovat jednotlivé posypové okruhy, protože sypače některými silnicemi neprojedou. *„Tento proces není jednoduchý. Příkladem může být obec Ořech v okrese Praha západ, kde probíhá oprava silnice, kterou jsme nemohli zahájit dřív. Na zhruba polovinu zimního období tedy bylo třeba upravit posypový okruh a vše projednat s odborem životního prostředí a dalšími orgány. Není to tedy tak, že bychom si operační plán změnili svévolně v počítači a měli hotovo,“* vysvětlil Bohumil Taraba, vedoucí provozu kladenské oblasti KSÚS Středočeského kraje.

„Dalším specifikem údržby středočeských silnic jsou chráněné krajinné oblasti. Tam platí zvláštní režim a zpravidla se nepoužívají chemické materiály. Údržba je tedy náročnější mimo jiné i na četnost výjezdů posypových mechanizmů. Sůl mohou silničáři použít jen v místech, kde by vzhledem k převýšení, terénu a hustotě dopravy byla ohrožena obslužnost území, které by tak bylo těžko dostupné třeba i pro vozy záchranné služby. Technika nám dnes umožňuje řízený posyp, kdy množství materiálu je přesně dávkováno na metr čtvereční, tak eliminujeme případné negativní dopady na životní prostředí. V tomto ohled úzce spolupracujeme s jednotlivými správami chráněných krajinných oblastí Český kras, Křivoklátsko a Kokořínsko,“ doplnil Bohumil Taraba

inzerce

Bratislavské módní dny zazářily v Praze

Praha | Bratislavské módní dny zaznamenaly již podruhé úspěch v Praze. Nad druhým ročníkem převzala záštitu primátorka hlavního města Adriana Krnáčová. Velkolepá módní přehlídka v nádherných secesních prostorách Obecního domu v centru Prahy byla jednou z nejlepších událostí, na které se Slovensko ukázalo v plné kráse.

„Historie, tradice, kultura, umění, ale i oděvní design je tím, v čem jsme evropská jednička, v čem jsme jedineční, a proto jsem šťastná, že to můžeme ukázat divákům v Praze,“ říká Mária Reháková, organizátorka Bratislavských módních dnů.

Již dvanáct let působí Bratislavské módní dny na slovenské módní scéně, a za tuto dobu daly desítkám slovenských tvůrců možnost prezentovat se na molech doma i v zahraničí. *„Jsem velmi rád, že na začátku tohoto projektu mi podal pomocnou ruku předseda Italsko-slovenské obchodní komory Mario Boselli,“* vzpomíná Mária Reháková. Postupně se projekt rozrostl a rozšířil i za hranice Slovenska - do Vídně, New Yorku, Londýna či Říma. Jedno město ale stále zůstávalo - Praha. *„Sen představit slovenskou tvorbu v nádherných prostorách Obecního domu, který se považuje za klenot v srdci Prahy, byl výzvou. Do Smetanovy síně, na místo, kde téměř před sto roky vznikl Československý stát, jsme se snažili v rámci programu vnést úctu k těmto historickým změnám, ale i krásu a noblesu,“* říká Mária Reháková. První ročník se uskutečnil vloni, tento rok Bratislavské módní dny do Prahy přinesly už podstatně více návrhářů a změnila se i dramaturgie akce. *„Snažili jsme se*

představit Slovensko nejen prostřednictvím módy, ale i jeho krás a umění,“ dodává. Samozřejmě, že tak jako každá akce, ani tato se neobešla bez partnerů. *„Od prvního ročníku máme po svém boku společnost Pierre Fabre Derma Cosmétique, která vstoupila do pro ně neznámého prostředí, ale mimořádně mě těší i podpora ze strany Slovenského domu, velvyslanectví, Slovenského institutu nebo města, ale i dalších partnerů,“* říká Mária Reháková.

Století ve velkém stylu

Třetí ročník Bratislavských módních dnů v Praze již má svůj termín - 10. října a bude velmi výjimečný. Nejen svým programem, ale hlavně tím, že se opět uskuteční v Obecním domě, na místě, kde před sto roky vznikl společný stát Čechů a Slováků. *„Jelikož naším cílem je vytvořit z této akce prostor pro prezentaci módy obou zemí, jsem ráda, že se to podaří právě v roce, kdy si budeme společně připomínat toto významné kulaté výročí,“* dodává Mária Reháková.

BABOR
BEAUTY SPA

Babor Beauty Spa Praha 1, Petrská 19

přijme

» KOSMETIČKU
» MANIKÉRKU - NEHTAŘKU - PEDIKÉRKU
» RECEPČNÍ

- požadujeme: ÚSO vzdělání - i absolventka bez praxe nebo odborný kurz s praxí, zájem o zvolený obor, znalost mani a pedi výhodou
- pracovní úvazek dle dohody (i zkrácený) a možný je i pronájem kabiny
- svoje životopisy s motivačním dopisem, prosím, zasílejte na email: **info@babor-praha.cz**

Vydává: European Press Holding, a. s., Táboritská 880/14, 130 00 Praha 3, IČO: 28409329, tel. 472 700 122, ředitel vydavatelství: Ing. Jiří Morštadt, morstadt@tydeniky.cz, šéfredaktor: Tomáš Prchal, e-mail: prchal@tydeniky.cz, redakce@tydeniky.cz, obchodní odd.: inzerce@tydeniky.cz, ředitel výroby: Jiří Vondráček, e-mail: grafika@tydeniky.cz, internet: Jakub Richter, richter@tydeniky.cz, www.tydeniky.cz. Vychází každý měsíc. Distribuce: vlastní distribuce METROPOL. Povoleno MK R pod číslem E 18330.